

# Suma AMILO votos de independientes

Mientras el candidato de las izquierdas suma 5 puntos, Peña Nieto y Vázquez Mota bajan 3%, revela encuesta de Grupo Reforma

México, D.F.- El candidato de las izquierdas, Andrés Manuel López Obrador, sumó cinco puntos de apoyo en las primeras semanas de campaña, principalmente entre electores independientes, mientras que Enrique Peña y Josefina Vázquez Mota, bajaron tres puntos cada uno en la intención de voto.

De acuerdo con la más reciente encuesta realizada por Grupo Reforma a nivel nacional, el candidato del PRI se mantiene al frente de la contienda con el 42% de las preferencias efectivas, seguido por Josefina Vázquez Mota con el 29%, y por López Obrador en un virtual empate técnico con la panista, con el 27%. Gabriel Quadri se ubica en un distante cuarto lugar con el 2% de las preferencias.

A 9 semanas de los comicios del 1 de julio, la encuesta revela que de los tres principales candidatos, López Obrador es el único que registra un aumento en las preferencias, principalmente entre

electores sin una afinidad partidaria conocidos como independientes.

En ese segmento de electores, el tabasqueño subió de 26 a 31%, ubicándose ligeramente por arriba de la candidata del PAN y a tres puntos de Enrique Peña Nieto.

En contraste, la intención de voto por el candidato del PRI-Partido Verde bajó ocho puntos entre los independientes, de 42 a 34%, mientras que el apoyo a la candidata del PAN permaneció en 29%.

Esto significa que los tres puntos que Josefina bajó entre el electorado en su conjunto (de 32 a 29%) son principalmente panistas que han dejado de apoyarla durante las primeras semanas de campaña.

A este respecto, la ex diputada cuenta con el 79% de la intención de voto de los seguidores del PAN a nivel nacional, los cuales representan un 14% del electorado total, mientras que hace un mes, Vázquez Mota contaba con el 83% de apoyo entre los panistas.

En el caso de los otros candidatos, Enrique Peña cuenta con el 85% de los seguidores del PRI y López Obrador con el 87% de los partidarios del sol azteca.

A pesar de que el tabasqueño cuenta con el voto partidista más alto en estos momentos, los perredistas en el País representan un 10% del electorado total, por lo que López Obrador depende principalmente de los electores independientes, entre los cuales su campaña parece estar dan-

do resultados positivos, según revela el estudio.

Es de notarse que Gabriel Quadri también tiene su desempeño más fuerte entre los electores no partidistas, entre quienes cuenta con el 6% de la intención de voto.

La encuesta se realizó a mil 515 mexicanos con credencial para votar en todo el País, de los cuales mil 169 respondieron la pregunta electoral. Según el sondeo, el 26% de los electores aún no deciden por quién votar para Presidente de la República.

El estudio indica que el PRI cuenta actualmente con el 41 por ciento de las preferencias rumbo a la renovación del Senado, y con el 42% para la Cámara de Diputados. Sumado a los 5 puntos que atrae el partido verde en contienda por la Cámara baja, la coalición Compromiso por México suma 47%, cinco puntos arriba de lo que tiene su candidato presidencial.

Por su parte, el PAN tiene el 26% la intención de voto para Senadores y 27% para Diputados, ligeramente abajo de lo que tiene la candidata a la Presidencia por ese partido.

Por su parte, los partidos de izquierda que constituyen la coalición Movimiento Progresista suman 24% y 23% en las contiendas para senadores y diputados, respectivamente, mientras que Nueva Alianza cuenta con 4 y 3 puntos, también respectivamente.

— AGENCIA REFORMA

## INTENCIÓN DE VOTO

> Si hoy hubiera elecciones para Presidente de la República, ¿por quién votaría usted?

■ ELECTORES INDEPENDIENTES\* ■ TODO EL ELECTORADO\*\*

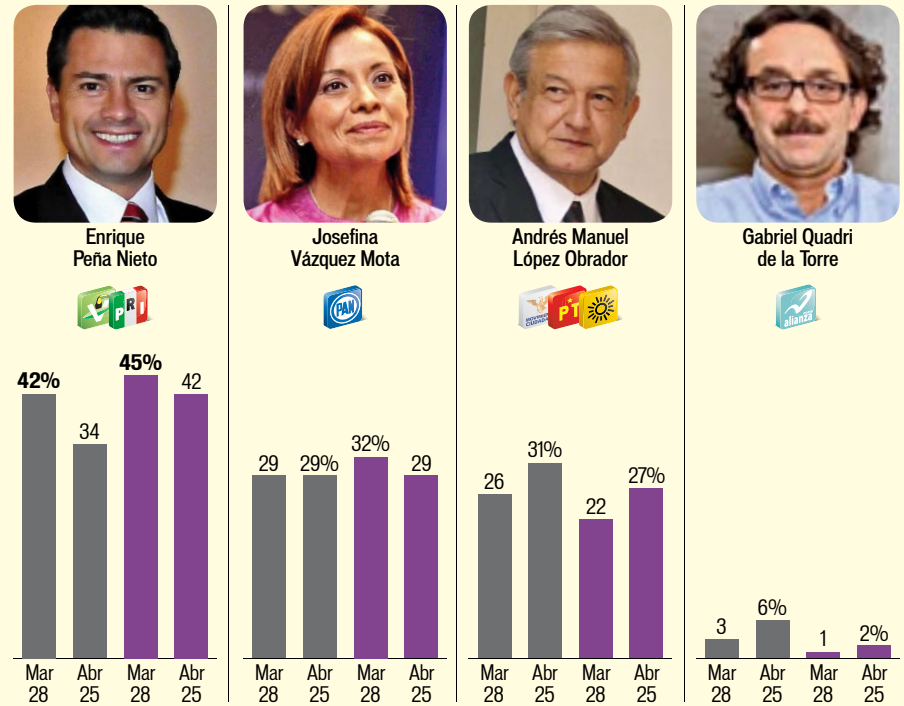

\* Los electores independientes, que no se identifican con ningún partido, representan el 45 por ciento del electorado. Porcentaje efectivo sin considerar 34 por ciento que no declaró preferencia.  
\*\* Porcentaje efectivo sin considerar 23 por ciento que no declaró preferencia.  
Se utilizó un método de boleta secreta y urna para preguntar la preferencia electoral.

## IMAGEN DE LOS CANDIDATOS

> ¿Cuál es su opinión acerca de...?

■ Favorable ■ Desfavorable ■ Neutral ■ No lo conoce

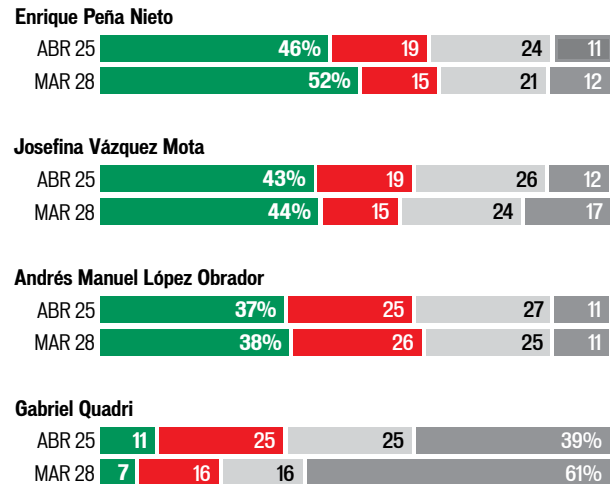

## VOTO PARA DIPUTADOS

> Si hoy hubiera elecciones para Diputado federal de su distrito, ¿por cuál partido votaría usted?

(Porcentaje efectivo\*)

|                      | MAR 28 % | ABR 25 % |
|----------------------|----------|----------|
| PRI                  | 37       | 42       |
| PAN                  | 32       | 27       |
| PRD                  | 17       | 17       |
| PVEM                 | 6        | 5        |
| PT                   | 4        | 4        |
| Movimiento Ciudadano | 2        | 2        |
| Nueva Alianza        | 2        | 3        |

\*Sin considerar 25% que no declaró preferencia

## INDEFINIDOS

> ¿Ya decidió usted su voto para Presidente?

|   | MAR 28 % | ABR 25 % |
|---|----------|----------|
| Ya decidió definitivamente                    | 52       | 52       |
| Ya decidió pero aún podría cambiar de opinión | 13       | 15       |
| Aún no decide su voto                         | 27       | 26       |
| No piensa ir a votar                          | 5        | 5        |
| No sabe                                       | 3        | 2        |

## VOTO PARA SENADORES

> Si hoy hubiera elecciones para Senador de su estado, ¿por cuál partido votaría usted?

(Porcentaje efectivo\*)

|                      | MAR 28 % | ABR 25 % |
|----------------------|----------|----------|
| PRI                  | 36       | 41       |
| PAN                  | 32       | 26       |
| PRD                  | 15       | 17       |
| PVEM                 | 8        | 5        |
| PT                   | 5        | 5        |
| Movimiento Ciudadano | 2        | 2        |
| Nueva Alianza        | 2        | 4        |

\*Sin considerar 25% que no declaró preferencia